京城日報
一ケ月定價一圓三十錢
京城府中區太平通一丁目三十一番地
發行所 京城日報社

畏し・大元帥陛下親臨

天長節觀兵式嚴肅に擧行

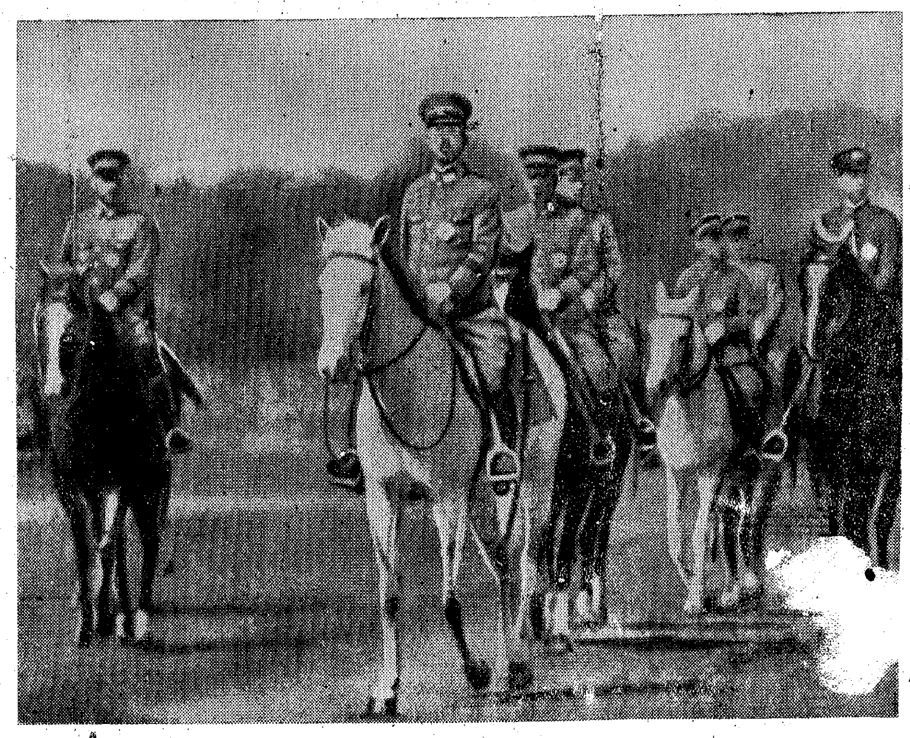

陸の精鋭を御閲兵 代々木原頭にて 謹寫・謹寫送

【東京電話】八紘爲宇の大理想のもと、皇國の隆昌を祝して戰ひをる戰場に日々決意新たに勝ち拔く決意を固め、大東亞戰爭の最中に二度目の天長の佳辰を迎へた廿九日、天長節觀兵式は畏くも 大元帥陛下の親臨を仰ぎ奉り新緑もゆる代々木原頭においていとも嚴肅盛大に擧行された。この朝觀兵式に參列する將兵は早くも

【東京電話】八紘爲宇の大理想のもと……觀兵式指揮官藤江東部軍司令官以下在京東部軍管下の近衛、東京兩師團をはじめ敢闘の精鋭諸部隊が集ひ、歩兵、騎兵、砲兵、工兵、輜重、各種車輛部隊等が整列、嚴かに分列式を待つ……

堂々・盡忠の軍列

陸鷲、鐵獅子天地を震撼

……正して居並ぶ、玉座左方の陪觀席には王世子李垠殿下が御參列、次いで午前十時宮城御出門、お召自動車にて代々木原頭へ、午前十時廿分觀兵式場に御着、觀兵式場に着御あらせられ、お召馬に召させ給ひ、各部隊を御巡閲……

……この日午後一時卅六分、遙か澁谷方面上空から陸鷲の大編隊が堂々の爆音を轟かせて飛來、空中分列式を展開する……かくて觀兵式は滯りなく終了、大元帥陛下には午後一時半頃宮城に還御あらせられた

天長節祭の御儀

【東京電話】畏くも天皇陛下には光輝ある廿九日、第四十三回の御誕辰を迎へさせられた。皇威四海に輝き、一億臣民は申すに及ばず遍く聖恩に浴する大東亞の民十億が謹んで聖壽の無窮と皇室の彌榮を祝し奉る

この朝 天皇陛下には宮中三殿に行幸、賢所、皇靈殿、神殿に御親拜、嚴かに天長節祭御儀を執行はせられた。三殿には早朝清らかに設備され、三條掌典長以下奉仕し、御饌幣物を供し、恭しく祝詞を奏し奉れば 天皇陛下には午前八時三十分黄櫨染御袍の御束帯も神々しく出御、賢所内陣の御座に就かせ給ひ御玉串を奉奠せられて御親拜、ついで皇靈殿に進ませられ、恭しく御拜あらせられて入御、御列の宮内官、親任官總代の拜禮あり、御儀は滯りなく終了あらせられた。ついで天皇陛下には表御座所に出御、松平宮相、木戸内府、百武侍從長、蓮沼侍從武官長、広幡皇后宮大夫等側近奉仕者の拜賀を受けさせられた御後、同十時十分鳳凰ノ間に出御、秩父宮妃殿下を初め奉り御在京各皇族、王公族殿下より御祝詞を受けさせられ、さらに正殿において宮内高等官一同の拜賀を、また同四十分には御側近奉仕の高等官、御縁故者の御拜賀を受けさせられた。この佳辰、皇后陛下には宮中賢所參集所において午前十時五十分東宮御所を御出門、宮城に行啓、義宮殿下にもこれより先午前十時五分青山御所を御出門、宮城に參内遊ばされ、また呉竹寮に在す孝宮、順宮、清宮各内親王殿下方にも御參内遊ばされた。かくて正午には天皇、皇后兩陛下には皇太子殿下、義宮殿下、各皇子殿下方御揃ひにて御祝膳に就かせられ、御團欒の御ひとゝきを御和やかに過させられた御由に洩れ承る、なほ御佳例の祝宴は畏くも陛下の御思召しにより本年も一切行はせられなかつたが、東條首相以下文武顯官その他有資格者は午前九時から相踵いで坂下門から參入、東車寄にて參賀の記帳をなし、大内山は終日參賀者の姿で賑はつた

滿洲國皇帝陛下御祝電

【新京廿九日同盟】滿洲國皇帝陛下には廿九日の天長の佳節、午前十時側近を隨へさせられ建國神廟に御拜、通に 天皇陛下に對し奉り親しく天長の佳節を壽がせ給ひ、更に御鄭重な御祝電を御發送あらせられた

ラウレル大統領御祝電

【マニラ廿八日同盟】フィリピン共和國ラウレル大統領は外務大臣を通じ天長節の佳節に當り 天皇陛下に對して聖壽無窮を壽ぐ御祝電を廿八日發送した

日滿兩生産品の關稅相互免除

爲替事務、貿易取締を簡素化

五月一日實施

日滿兩國間の物資の圓滑なる交流は必勝への絶對不可欠の前提條件であるので政府は兩國間の關稅に關し滿洲國政府と協議中であつたが、兩國產品の關稅免除並に爲替事務、貿易取締等の簡素化に關する方策を決定、二十九日發表した

情報局發表（四月廿九日午後三時）日滿兩國產品の關稅免除等に關する件、日滿兩國間の關稅は……

政府は戰局に鑑み左の如く措置し交流の圓滑化をはかり、滿洲國もこれに應じ……

一、日本は滿洲國並に關東州の生產品に對して大東亞戰爭中輸入稅を免除す

二、滿洲國は日本產品及び關東州產品に對して同樣に輸入稅を免除す

三、日滿間の交易物資に關する稅關手續は極力簡易化し不正輸出を防止し得る限り原則として書面審査による

四、日滿間を交通する旅客に對する稅關の携帶品に關する取締は各種の保安、防諜、經濟統制等の許す範圍に於て極力簡易化す

五、日滿間の爲替管理事務、貿易取締事項などに關しても極力簡易化し旅客に對するこの關係の取扱も簡易化する

六、今回の措置は日滿相互に實施するものとし五月一日より實施する

戰時輸送能率化

經濟運營の調整促進

政務總監談

今般日滿兩國間の貨物交流の現狀に鑑み戰時下輸送能率の向上を圖ると共に經濟運營の調整を一層圓滑ならしめ、以て戰力の增強に資せんが爲日滿兩國は深く十分協議を遂げた結果完全な意見の一致を見、兩國間の關稅は相互に之を撤廢することとなつたのであるが右措置の爲日本は滿洲國及關東州の生產品に對して大東亞戰爭中輸入稅を全面的に免除し滿洲國は日本產品及關東州產品に對して同樣に輸入稅を免除し同時に日本同滿洲國を交通する旅客に對する稅關の……

重要變更で輸出入手續

右に伴ひ生產原地證明書の提出は必要ある場合の外之を免除し、……

輸出許可免除擴大

……

社説 日滿關稅の撤廢

日滿兩國間の關稅が日本側における關稅定率法の改正及び滿洲側における稅關統制法の改正によつて、五月一日より相互に撤廢されることになつた、この畫期的措置は日滿兩國の經濟上正に歷史的意義を有するものといはざるを得ないが、それが戰爭の方法に依らず、日滿兩國において相互に自發的に斷行されたといふことは……

旅客の携帶旅費

二千圓まで許可

爲替管理、貿易取締改正の要點

【東京電話】日滿間關稅の撤廢に伴ひ爲替管理事務、貿易取締事項についても五月一日附官報をもつて公布即日實施されるがその內容は左の通り

爲替管理關係

一、日滿間における旅行者の旅費の携帶等に關する措置 日滿間における旅行者の旅費携帶については從來內地から滿洲への場合は五百圓まで、滿洲から內地への場合は二百圓までは許可を要しない建前になつてゐたが、今回は前者の場合は二千圓、後者の場合は一千圓までは許可を要しない、また朝鮮及び滿洲間の國境における携帶通貨の交換については……

二、外國爲替銀行を經由する送金の取扱に關する措置 內地から滿洲國、關東州への送金は今回事業資金關係を除き許可事務を外國爲替銀行で取扱ふ……

三、商社など一般人の日滿間の爲替關係取引のうちで次のものは許可を要しない

（一）外國爲替銀行以外の商社が滿洲國若くは關東州にある本支店または出張所の委託に基いてなす支拂……

（二）滿洲國幣をもつて表示した證券（預金證書を含む）……

（三）滿洲國または關東州にある滿洲國幣をもつて表示した證券

（預金證書および預金通帳を除く）の讓渡

（四）滿洲國または關東州との間の證券の輸出または輸入で代金の決濟を要しないもの、または其の額面金額が十萬圓相當額以下のもの

（五）滿洲國幣をもつて表示した債券の讓受

（六）滿洲國幣をもつて表示した預金債權または消費貸借の契約

（七）本邦內にある財產を擔保とする滿洲國または關東州居住者からの借入金の借入

（八）滿洲國幣をもつて表示した債權または債務を取得する信託または保險の契約

（九）滿洲國若くは關東州居住の債務についての擔保の供與または其の債權

貿易取締事項

一、貿易爲替管理規則による報告書のうち輸出代金回收による無爲替物輸出および總局書類物輸出の場合を除き全面的に報告書の提出を停止した

二、滿洲國または關東州への無爲替貨物輸出のうち第三者の爲替を取組みたるもの、輸出前代金……

日滿經濟交通緊密

今回の措置は條約等の方法に依らず日滿兩國に於て夫々相互に單獨に行ふものであつて、來る五月一日より實施することとなつたのであるが、今般戰局下の決戰段階に於ける日滿兩國間の經濟交通は一段と緊密の度を加へ決戰完遂上遺憾なきを期するものと信じ……

パレルの敵總退却

日印軍、果敢の肉薄攻擊

【印度前線中島報道班員廿八日發】インパール盆地への隘路口を扼する軍事的要衝パレルの敵陣は連日にわたるわが日印同盟軍の猛攻にたまりかね、遂に全面的に退却を開始した、すなはちパレル街道陣地サイボム、シェナムなどの第二線陣地を死守したパレル第廿師團主力約一萬二千の敵および第廿三師團主力の四五六二高地の防戰などを最後として、パレルの主陣地を放棄し、第一線陣地にゴルカ兵を殘してわが猛追を阻止せしめパレルの敵廿師團主力は廿六日夜パレル北方廿キロ、インパール南々東廿五キロのワーンジン方面に向つて續々と退却を開始してゐる

かくて崩れ立つた敵大軍に對しわが〇〇兵團主力は鐵獅子部隊を先鋒にタム、パレル街道本道上およびセクマ河谷よりパレルに向つて所在の陣地を蹂躙しつゝ全力を擧げて壯烈なる肉薄攻擊を展開し早くもその一部はパレル北方七キロクーダに進出、又他の有力なる精鋭は殘存の敵陣を深く突破してインパール盆地を一瞬に收める〇〇に向つて進擊を續けてをり、敵を大混亂に陷らしめてゐる

米海軍長官ノックス死亡

【リスボン廿八日同盟】ワシントン來電＝米國海軍長官フランク・ノックスが廿八日午後一時半死去したと發表した、ノックスは數週間前から流行性感冒に罹り……

原因 心臟痲痺

【リスボン廿八日同盟】ワシントン來電＝米國海軍長官ノックスの死亡は廿八日午後海軍次官フォレスタルから發表され、ついで米國のラジオ網は一齊に放送を中止した、ノックスは數週間前流行性感冒に罹つてゐたが、これは一般に特別發表としてこれを公表に報道した、ノックスは數週間前流行性感冒に罹つてゐたところ廿八日に至り消化器系統の病氣を併發、午後一時ごろ心臟痲痺で急死したものである

ノックス

後任にフォレスタル有力

【リスボン廿八日同盟】米國海軍長官ノックスの急死に伴ふその後任は現海軍次官フォレスタルが目下のところ最も有力視されてゐる。フォレスタルは本年四十七歳、財界出身で一九四〇年ノックスが海軍長官となるとゝもに海軍次官に任命された、さらに他の一部では最近大統領選擧戰から手を引いた米國政界の惑星ウエンデル・ウイルキーの名も擧げられてゐる、なほ上、下兩院はノックスの死に弔意を表するため廿八日休會した

獨、ヘッセンに重大抗議

【ベルリン廿八日同盟】……トルコ政府がドイツに對するクローム鑛の輸出を停止したに對しドイツはフォン・パーペン大使をして重大抗議を申入れしめた……

フォン・パーペン大使は既に歸國の途にありドイツ外務省も大使から直接報告を聽取する方針なる旨言明した、もつともドイツ政府としても直ちに外交關係斷絶などの強硬手段に出ることはなからうが、外交界筋ではこの際ドイツ政府は第一段の措置としてフォン・パーペン大使の大使館引揚げの態度をもつてトルコ政府今後の出方を注視することとならうと觀測してゐる

ガンヂー翁の容態懸念

【リスボン廿九日同盟】ボンベイ來電＝ボンベイ州政府はガンヂー翁の容態について廿八日次の通り發表した

ガンヂー翁は最近の發作後充分に健康を恢復せず一般的な健康狀態は憂慮を禁じ得ない、發作はその後起らなかつた

エール空路停止

【ストックホルム廿八日同盟】ダブリン來電＝エール國の郵便當局は歐洲大陸アルジェー、アゾーレス群島、カナリー群島、カボ・ヴェルデ島、リビヤ地方、マデーラ島モロッコ地方並にチュニジヤ地方への空路を停止する旨發表した

芬國會外務委員會開く

【ストックホルム廿七日同盟】ヘルシンキ來電＝フィンランド國會の外務政治委員會は廿六日會議を開き、ラムゼー外相より外交情勢につき報告した

山下大將使一行 麗水を視察

三千浦へ向ふ

【麗水電話】山下査察使一行は廿九日の天長の佳辰に當り午前九時から那會議室で謹んで遙拜式を擧げ聖壽の萬歲を祝ひ奉り、九時半から十一時半迄各分課別に調査をなし、麗水の查察を終へ、引續き事務查察に入り十二時まで總括的な一般事務を調査、午後三時三千浦へ向つた

鳥居課長、仁川視察

【仁川電話】山下査察使隨員鳥居報道課長ほか二名は廿九日午前八時五十八分仁川着、國民總力聯盟の案內で見るべき施設を查察し十二時五十分仁川發歸城した

第一班は馬山灣へ

【馬山電話】山下査察使一行第一班菅原軍需官兼都局長ほか廿名は馬山灣の動態觀察のため廿八日午後四時四十七分釜山より到着

血戰録

……

頭痛にはノーメイ 健民強兵 常にポケットへ頭痛さへなければ…… 笹の虎 大阪市東區內平野町二 笹虎製藥株式會社 聯明素

航空兵力 造れ 訓練用滑空機 本機は文部省一型に準據し大きさ構造は一型と全く同一とせる…… 大阪市東區大手通一ノ十 坂谷航空機株式會社

日本評論 四月號 京城總督府…… 日本評論社 特價八十錢 決戰態勢…中西伊知郎 國民食糧構成の強靭性…井上晴丸 決戰企業體制と協力工業…藤田敬三 特輯 攻勢生產の基盤 戰時最低生活費…鵜木清一郎 菱山辰一・藤林敬三・中林貞男 ☆世界政治・經濟展望☆ 東北軍需工業地帶…湯田俊雄 座談會 科學技術の戰力化 本誌記者

航空朝日 四月號 最近の海外航空事情 ★M・E三二三型の構造 ★高性能戰鬪機について ★獨軍用機の構造について ★最近の新鋭機 ★ラグ三型木製戰鬪機 ★アメリカ現用機集 ★彈着觀測機・オースター ★艦隊航空兵力の檢討 ★飛行艇と陸上機について 航空話題 フラグ 朝日新聞社

新女苑 戰ふ教養婦人の雜誌 五月號・四〇錢 座談會 流言克服と民心強化 製鐵工となる人に 私の挺身日記 子供の躾に就て・伊藤部敏子 生活指導の書・沼畑金四郎 新聞の讀み方 日本女性語錄 やまとをみなの道 隣組防空を批判する

富士 五月號 戰局を肚で見よ 流言・謀略の正體 帝國海軍かくて強し さつま芋增收の手引 人情鑛山 御盾 津輕野の母 高杉晉作 英米人不在 定價四十錢・大日本雄辯會講談社發行

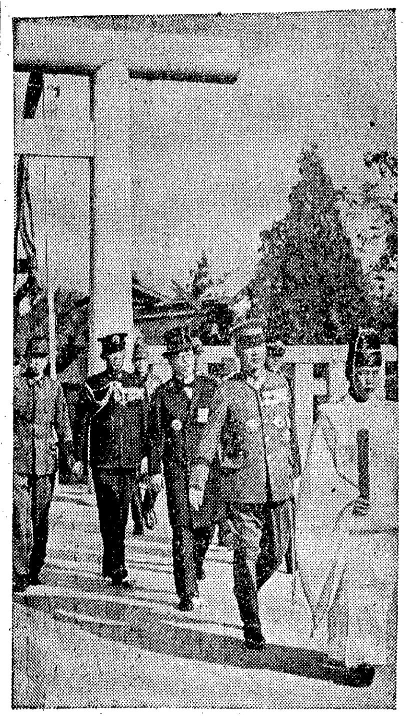

朝鮮神宮の天長節祭

畏くも天皇陛下御誕辰の佳き日を迎へ一億赤子が謹んで奉祝の誠を捧げ奉る廿九日午前八時廿分、朝鮮神宮大前に於て小磯總督、田中政務總監以下文武官民多數参列して天長節祭を執行した

厳かなる雅樂奏上の裡に額賀宮司以下祭員進、修祓の後御扉開、献饌の儀あって祝詞奏上あり玉串は小磯總督、田中政務總監、朴中樞院副議長、波田中將、武田子爵、文官總代水田財務局長、武官總代竹谷少將、官民總代瀬戸知事、府民總代古市府尹それぐ奉奠して撤饌、閉扉の儀をもって同九時廿分滞りなく終了した

【寫眞＝謹ぐ天長節に朝鮮神宮に参拝する小磯總督、田中總監】

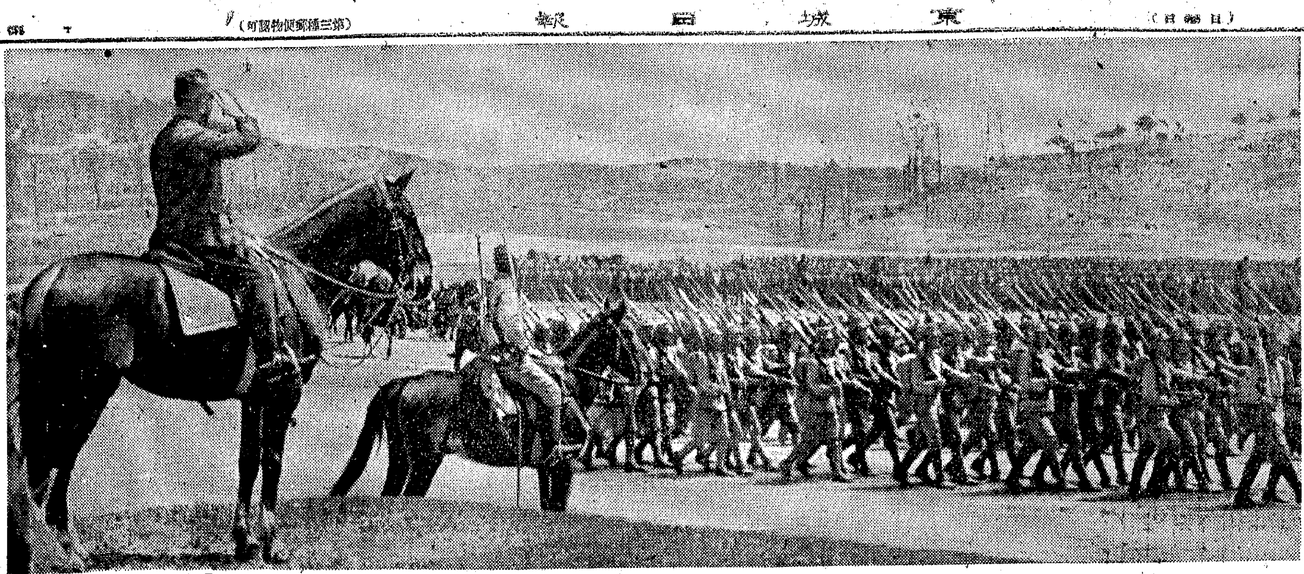

天長節觀兵式

敵陣營に轟けこの威武
猛り立つ闘魂
龍山原頭に陸の精鋭

皇威燦然と八紘に洽く光被し瑞祥一木一草に宿し、決戦下に三度び迎へた廿九日の天長の佳辰に、一億の蒼生、大東亜新附の民族こゝに挙って聖壽の無窮をことほぎ奉り慶祝の誠を捧げたのである、櫻若葉も一際鮮やかなこの朝午前十時卅分陸の精鋭在城部隊將兵は、龍山練兵場原頭に集ひ、郷軍、學徒、青訓生ら馬隊相参加し、京城師團長諸兵指揮のもと板垣軍司令官閲兵官となり、天長節觀兵式の盛儀は勇壮絢爛を誇って繰展げられた

これより先無敵必勝の氣魄を鍛く胸に秘めた精鋭諸部隊に次いで受閲の郷軍、學徒、青訓、陸軍の軍需工場、日婦の諸團體は國旗、校旗を擁して整列、白衣の勇士、傷痍軍人、將校婦人團一般参觀者それぐ所定の位置につき練兵場西側高地の松林を埋めつくす

來賓席には孤田中將以下、松本海軍武官、大野學務局長、韓總力聯盟事務局總長ら官民關係者燦然と威儀を正して待つ、"海征かば"の嚠喨たる喇叭吹奏のうちを幕僚を随へて諸兵指揮官京城師團長入場、次いで西側進入路より愛馬"八雲"にうち跨った閲兵官板垣軍司令官が幕僚を随へて颯爽と入場すれば、再び"海征かば"の嚠喨吹き、場を籠めて莊厳の氣を醸し、陸軍大將の軍裝に燦と輝く數多の勲章を佩し白馬に跨った小磯總督、田中政務總監らがこれに續いて入場、深々と厳粛の氣漲るうちを全員敬禮、ときに十時卅分である、これより拔刀の京城師團長右後側に控へ、師團司令部を先頭に着剣捧げ銃した整列各部隊を閲兵すれば海征かばの喇叭吹奏は山野にしばしこだまして止まず、井原参謀長以下幕僚これに従ひ、小磯總督、田中政務總監續いて隨行、師團長の閲兵は南面、西面、北面の諸部隊前を進み、次いで郷軍、學徒、婦人團體と順次閲兵は終った

かくて板垣軍司令官観閲台上に停立すれば右側後方に井原参謀長以下各幕僚、各部長控へ左側前方に小磯總督、次いで田中政務總監控へ拔刀の騎兵標兵兩側に立ち嚠喨の行進喇叭に勇壮なる分列の大行進は起された、このとき數百の軍鳩放たれれば爛漫の上空をしばし飛翔、銀光燦然と翔りなして前へ前へ進む、大地も裂けよと踏みしめる軍靴、地軸を揺るがして進む戦車、砂塵を捲いて躍鋼が大地を噛む騎兵隊、爆音を蹴立てる機械化部隊―何といふ壮觀であらう、何と言ふ威容さであらう、鋼の決した一人々々の勇士の面魂を見よ、胸中深く決するであらう大陸に、そして南溟北満、血闘の火を吐く決戦場へいままた續かんその氣魄に、數萬の参觀者はたゞ粛然と限りない感激の念を燃えたぎらせるのであった、胸々の威武は一つに溶け、陸の御楯と恭しく皇國の危急に殉ずる熱き誓ひを新たにさせ佳節の慶を彼方へ午前十一時卅分荘重極りなき觀兵式はこゝに終了した

【寫眞說明＝龍山原頭を壓す陸の精鋭の分列式】

撃ちてし止まむ
帝都にも軍國繪巻

【東京電話】天長の佳き日撃滅の鋼を鍛き奉り無敵皇軍の威容を誇示する陸軍觀兵式は、錦旗燦として輝く代々木原頭に杉山陸相以下で繰展げられた、仰げば畏くも御愛馬『初雪』に召された大元帥陛下の御英姿、今御馬前を進む陸のつはもの達の感激は最高潮に達してゐる、一糸亂れぬ歩武堂々たる歩兵部隊、シンガポールの攻略に、バタアンの攻略にその威力を發揮した戦車部隊が過ぎ去れば紅白の槍旗の槍騎兵、さらに轟々と地軸を搖がす鐵獅子部隊、機械化車輛部隊が流れるごとく進む、折しも遥かの大空に機影を現はした松岡中將指揮の陸の荒鷲が翼を連ねて式場上空を飛び去る

分列に進む一人一人のつはもの達の肩に浮ぶ『撃ちてし止まむ』の決意と練武の美しさは、最前列に陪觀の盟邦ドイツのスターマー大使を初め各國使節武官らに、また陸軍兵器研究功勞者に許された陪觀の十數萬の拝觀者の胸に無限の感銘と溢れる決戦下なほ綽々の餘裕を見して測り知れぬ皇國日本の偉力を力強く感ぜしめた

かくて壯重無比の軍國繪巻は午後三時十分滞りなく幕を閉ぢたのであった

勤勞に譽の顯功章
輝く第二回授與式

勤勞戦士へ贈る最高の栄誉、勤勞顯功章の第二回の授與式は天長の佳節を卜し午後零時半から若槻總る景武臺總督官邸で小磯總督、田中政務總監以下總督府關係局、課長並に井原朝鮮軍參謀長、海軍武官府松本大佐、總力朝鮮聯盟事務局總長、同次長ら臨席のもとに擧行した、晴れの受章者たちは目下南方に航海中の朝鮮郵船寺園丸の次郎氏を除く十九氏が出席、國民儀禮ののち小磯總督より受章者代表の日鐵製介川製鐵所中島隆氏に對し榮えある勤勞顯功章と表彰狀を授與したが、特に代表者中島氏には總督手から顯功章を佩着させ、他は各局長から夫々佩着、さらに國民總力朝鮮聯盟總長より記念品の贈呈あり、終って小磯總督の訓示と激勵を兼ねた訓辭があり之に對し中島氏は受章者を代表し答辭を述べて閉式、官邸大廳で記念撮影の後、總督招待の午餐會に臨み二時半散會した【寫眞＝小磯總督から授かる晴の受章者】

體驗談も飛び出す
受章者懇談會

總力朝鮮聯盟主催による晴れの第二回勤勞顯功章受章者二十氏を囲む懇談會は廿九日午後三時から府民館で井坂總監、林總務、小田水産課長等臨席のもと關係北川省馬氏ほか多數の勵辭があり、貴重な體驗談ならびに建設的意見あって同五時豫想外の收穫をもって終了した

道内勤勞者表彰式

京畿道内における永年勤續優良者並に警防國員功勞者の輝く表彰式は、廿九日午前十一時道廳第一會議室で施行、先づ井上警察部長の式辭の後、瀬戸知事から傳達ののち警防團員功勞者四名の賞狀傳達も同時に行はれた

文化勳章を賜授
光榮に浴す田中館博士以下六氏

【東京電話】畏き邊りでは天長の佳節にあたり學界各部門の分野において多年研鑽努力を積みわが國文化の飛躍的發展に卓絶せる勳績を樹てたる東大名譽教授田中館愛橘博士以下六氏に對し文化勳章授賜の御沙汰あらせられ廿九日左の如く賞勳局から發表された

- 東大名譽教授 正三位勳一等 田中館愛橘
- 大阪帝大教授 正五位勳三等 岡部金治郎
- 從三位勳一等 志賀潔
- 東大名譽教授 正三位勳一等 稻田龍吉
- 京大名譽教授 從三位勳一等 狩野直喜
- 東大名譽教授 正三位勳二等 高楠順次郎

授文化勳章（各通）

なほ晴れの文化勳章授與式は廿九日午前十時から内閣賞勳局で嚴かに行はれ、狩野、高楠兩博士を除き田中館、岡部、志賀、稻田四博士出席、菊池文部次官以下列席のもとに賞勳局總裁よりそれぐ勳章ならびに勳記を傳達、終って光榮の四博士は午前十一時參内記帳を行った

工業品企畫統一功勞者に木杯下賜

【東京電話】畏き邊りではわが國工業品の企畫統一に永年努力を盡し、軍需品の大量增産を可能ならしめた技術院の工業品企畫統一調査會關係功勞者十五名に對して天長の佳節に當り左の如く木杯下賜の御沙汰あらせられた

- 東大名譽教授工博 俵國一
- 海軍少將工博 水谷叔彦
- 東大名譽教授工博 鳴居武
- 元東京電燈取締役工博 中原岩三郎
- 名古屋帝大總長工博 瀧澤元治
- 錦鶏間祗候 稻田三之助
- 元遞信省電氣試驗所長工博 利根川守三郎
- 京大名譽教授工博 本野亨
- 元東京電燈取締役工博 大刀川平治
- 元芝浦製作所取締役工博 納富磐一
- 日立製作所取締役會長 小平浪平
- 元電氣協會關西支部長工博 小倉公平
- 京大名譽教授工博 松村鶴藏
- 東大名譽教授工博 加茂正雄
- 元陸軍技師 後藤侑

畏し 御内帑金
育英會に百萬圓御下賜

【東京電話】畏くも天皇陛下におかせられては常々人材育成の上に深き叡慮を注がせ給ふことは畏き極みであるが、廿九日天長の佳節に當り、さきに創設された大日本育英會に對し、同事業御援助の思召しを以て御内帑金百萬圓を下賜あらせらるゝ旨の御沙汰あり、廿九日午前九時卅分宮内省において岡部文相列席の下に松平宮相より永井大日本育英會々長に對し、右御下賜金を傳達した

靖國神社例大祭

【東京電話】畏き邊りでは天長の佳節にあたり學界各部門の…
【東京電話】靖國神社春の例大祭は廿八日終了した臨時大祭に引續き廿九日から三日間にわたって執行される、第一日廿九日は早朝社殿の裝飾をなし午後三時から陸海軍兩省係官をはじめ、鈴木宮司以下各神職が参進、清祓の儀を行った、二日目の卅日勅使参向のもとに嚴かな大祭の儀が執り行はれる

阮滿洲國經濟部大臣
水豐視察へ

【新義州電話】安東省初巡視の阮滿洲國經濟部大臣は廿九日王秘書官及び三輪經濟部電氣科長、曹安東省次長を帶同、午前九時卅分自動車で新義州經由義州に向ひ建設工事を視察の後朔州で一泊、卅日は水豐を視察し午後三時安東着同夜十一時卅分發列車で歸任する

東亞醫學大會閉る

【上海廿七日同盟】第三回東亞醫學大會最終日は午前九時より先づ滿洲醫大 帝大小林龍治郎、教授および北海道帝大武田勝男教授の特別講演マラリヤ及びカラアザール藥物學及び内分泌學、公衆衞生學および細菌學に關する普通講演が行はれ台北帝大教授高橋信吉氏の特別講演が行はれ同三時前回大會以來の宿題たる六研究項目に關する廿六日の國東會議の結果の報告ありつゞいて大會決議として東亞共榮圏内綜合協力により、傳染病驅除のため國際的傳染病防遏機關の設置の件を採擇、決議文を發表後、會長の挨拶あって第三回東亞醫學大會を五時半終了した

ニッポンブランデー

〝赤誠〟目標を突破
逞しき二百機献納運動

百機献納にひきつゞき去る二月十八日から天長の佳節をめざして展開してゐた總力聯盟提唱の二百機献納運動は、二千五百萬前線につゞかんばかりの赤誠を傾けて全鮮の献納運動は、二千五百萬前線につゞかんばかりの赤誠をこめて目標突破へ邁進、これが締切期日である廿九日を前にして廿八日現在早くも各道聯盟共に揃って朝鮮聯盟に對する手續を了し、目標二百機、一機十萬圓として二千萬圓の割當に對し實に二千四百八十一萬八千三百六十六圓七十一錢となり、目標を突破すること四百八十一萬八千三百六十六圓、即ち二百四十八機献納の見透しが明瞭となるに至り、鐵火と燃ゆる總力結集の成果は逞しく結ばれた、各道が敢闘の足跡―献納資金集計は左の如くである（割當の單位は萬圓）

	割當額	取纏額（圓）	超過額（圓）
京畿	四〇〇	五、一六六、五四三・六一	一、一六六、五四三・六一
忠北	八五	八五八、四四二・三三	八、四四二・三三
忠南	一〇〇	一、三三三、八九三・七〇	三三三、八九三・七〇
全北	一一〇	一、一〇一、〇〇〇・〇〇	一、〇〇〇・〇〇
全南	一五〇	一、六八九、〇九九・四四	一八九、〇九九・四四
慶北	一六〇	二、〇〇八、四四五・〇〇	四〇八、四四五・〇〇
慶南	二〇〇	二、六〇一、九七〇・七一	六〇一、九七〇・七一
黄海	一三〇	一、四〇〇、〇〇〇・〇〇	一〇〇、〇〇〇・〇〇
平南	一四〇	一、七三八、五九九・五四	三三八、五九九・五四
平北	一一〇	一、一〇〇、〇〇〇・〇〇	―
江原	一〇〇	二、一五二、三四四・三一	一、一五二、三四四・三一
咸南	一五〇	一、六六一、四七五・六九	一六一、四七五・六九
咸北	一〇〇	一、四四八、八六五・八〇	四四八、八六五・八〇
聯盟直接取扱	―	二六九、〇八〇・四四	二六九、〇八〇・四四
合計	二、〇〇〇	二四、八一八、三六六・七一	四、八一八、三六六・七一

南方諸地域と爲替事務取扱

【東京電話】通信院では五月一日からマライ、スマトラ、ジャワおよび北ボルネオとの間に通常爲替および電信爲替の取扱ひを、またセレベス島、南ボルネオとの間に電信爲替の取扱ひを開始する、これによって大部分の南方地域との爲替事務の取扱ひが出來ることになった

ブラジル抑留邦人に見舞金

【東京電話】バチカン駐劄原田公使より外務省に達した公電によれば、昨年のクリスマスに當り在リオデジャネイロ法王使節は法王の名においてブラジル國にある抑留日本人に對し、見舞金を送り敵性國で不自由を忍ぶ在留邦人を慰めた旨の通報が法王廳當局より原田公使に通達されたので、原田公使は法王廳の好意に對し深甚なる謝意を表明した

【訂正】廿九日附第四面『人口調査に家庭の協力』の記事中、京城府統計係電（2）二八六三は二八六四の誤につき訂正

好評絶讃の 鎭咳祛痰 新薬 パコイン 液劑・錠劑・粉末 全國有名藥店に有り

海軍々政地區に恩赦
原地住民受刑者、約五千名

【マカッサル廿九日同盟】廿九日天長の佳節に當り、現地海軍當局は廣く受刑者ならびに受刑者の刑罰を減刑し、廣大無邊の聖恩に浴せしめることとした、受刑者は勿論一般原住民は有難き大御心に感激を新たにしてゐる

現地當局發表

本日天長の佳節に當り、有難き御稜威の下における軍律會議の受刑者ならびに民政法院の受刑者に對し、刑罰の減刑の措置を講ぜられたり、その要旨次の如し

一、死刑は無期又は十五年以上の懲役とす
二、無期懲役は十年以上十五年以下の懲役とす
三、有期懲役はその全刑期の四分の一乃至三分の一を減ず
四、敵性國人及び抗日思想に基き罪を犯したる者其他破廉恥罪によるものは減刑せられず

而して民政法院の受刑者にして本措置により減刑の恩典に浴せる原住民は、約五千名内約五百名は本日釋放せらるゝ見込みなり

ジャワ受刑者にも

【ジャカルタ廿九日發同盟】ジャワ軍政監部では天長の佳節に當り受刑者中その成績が他の模範となるべきものに對し、その刑罰を減刑し直ちに釋放することとなり、この旨告示した

模範囚人へ恩典

【東京電話】天長の佳節に當り司法省では廣大無邊の聖恩を遍く鐵窓に浴せしめるべく全國五十六刑務所（五少年刑務所を含む）から適格者を銓衡、廿九日朝一百五十六名の模範囚を一齊に釋放した

大邱の觀兵式

【大邱電話】在大邱陸軍部隊の天長節觀兵式は、廿九日午前十時から風薫る練兵場で吉田部隊長觀閲官となり、武永知事以下官民多數参列のもとに嚴粛盛大に執り行はれた、部隊長の閲兵に續いて勇壮なる分列式に移り、陽光燦爛の下に照り映ゆる武容堂々と行進、無敵皇軍の軒昂たる意氣を示した式はこゝに終了した

本社の式典

本社の天長節奉祝式は、廿九日午前十時全社員講堂に参集して擧行、まづ國歌奉唱、兩陛下の御眞影を奉拝したるのち、高宮社長の勅語奉讀あって聖壽の萬歳を奉祝したるのち散會した

敵撃滅に燃ゆる雛櫻
本社主催・少國民蹶起大會

天長の佳節を祝ひ奉るとともに明日の皇國を擔ふ熱烈なる皇民としての戰意を昂める本社少國民新聞主催の少國民蹶起大會は、廿九日午後一時から府民館大講堂で開催、府内學校兒童ら超滿員を呈し、まづ高橋本社出版局長の挨拶があって松尾朝鮮軍兵器部長が『起て少國民』と題し"身も魂も日本人になり切って父母の仕事を手傳ふやう"との講演ののち、餘興に移り幻燈『山本元帥』『國を護った傷兵』ほか數篇と漫畫映畫"桃太郎の海鷲"を上映して同四時半頃閉會した【寫眞＝少國民蹶起大會】

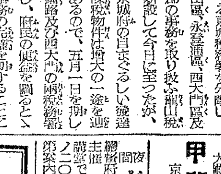

釜山の火事

【釜山電話】廿九日朝六時半頃釜山府南濱町一ノ三五杉谷俊夫氏方から出火、同家および隣接住宅一棟半、倉庫二棟を全燒した、損害十五萬圓程度、原因は漏電と判明した

慰問より飛行機を送れ
『天長節の夕』に戰意は沸る

聖壽の萬歳を壽ぎ奉るとゝもに米英必滅の決意を昂揚する"天長節の夕"は京城府、本社共催で廿九日午後六時から京城府民館大講堂で開催した、高橋本社出版局長の挨拶、奥山府總力聯盟長の挨拶があって松尾朝鮮軍兵器部長が萬雷の拍手を浴び"爆發的增産に突進、以て天業を翼贊し奉らむ"と題し『前線將兵は慰問袋は要らない、飛行機を送つてくれ』と絶叫してゐる、我々はこれに應へて生活を最大限に切り下げ飛行機生産を初め戰力增強に邁進しよう"と烈々約一時間に亘り熱辯を揮ひ全聴衆の增産魂を燃え沸らせ、和樂に移り尺八に森田仙堂氏、紋宮田かのさんが奏でる御山獅子と天、森田仙堂、兩氏の尺八、上田流本曲、祝の詞ののち、幻燈"くに……"など上映して同九時四十分盛況のうちに閉幕

華北申報社長に管翼賢氏
副社長も決る

【北京廿八日同盟】華北における中央紙として華北申報が五月一日より發刊するが、日支合辦で資本金一千萬圓の株式組織とし資本五名（日本人四名、華人一名）監査役二名（日本人一名、華人一名）を置き社長には、華北政務委員會情報局長管翼賢氏、副社長には大川幸之助氏が現職のまゝ就任することに決定した

ミシン売買修理は鍾路五松林へ 電⑤0433

勇士は元氣だ
皇道宣揚會の慰問隊報告公演會

『名を追はず利を求めず護國の忠誠に邁る無名の皇軍勇士の威武なる姿を胸に銘じ、佳節を期して我々』半島の便りを唄と踊りに託して北支前線の皇軍を慰問した皇道宣揚會派遣の慰問隊一行は、廿七回の公演を滞りなく果して歸還、その報告公演會を廿九日午後七時から長谷川町公會堂で催した、集まる學兵の母や妹は文明隊長の"あなた達の兄や息子さんは今元氣で頑張ってゐます"の報告に胸をとゞろかせ、唄と踊りにひと時を過し同十時幕を閉ぢた

〔送呈〕肺病治療の原理
〇なぜ肺病となったか　〇結核菌を殺す藥物ありや　〇土と水と空氣と日光利用法　〇榮養と安靜療法　〇セキ止め法と祛痰法　〇熱の原因と下熱法　〇喀血の原因と止血法　〇不眠の原因と安眠法　〇ねあせとその治し方　〇下痢と便秘の治し方　〇野菜と果物の藥効　〇誰にでもとれる營養と効果
上記內容の肺病・ロクマク征服の教書を大阪府布施局私書函六號佛教修養社へハガキで申込めば送呈する。

鍾路・西大門に稅務署
五月一日から新しく開署

京城府内に鍾路及び西大門兩稅務署が五月一日から誕生することになった、長足の發展を遂げつゝある京城府の實情に照らし昨年五月一日を期して京城府における區制の實施と睨み合せ、府民の利便と課税の適正を期するため中區、鍾路區、東大門區及び城東區の稅務を處理する京城稅務署を分離し、一方龍山區、永登浦區、西大門區及び高陽郡の事務を取り扱ふ龍山稅務署を新設して今日に至ったが、時局下京城府の目まぐるしい發展に伴ひ課稅物件は增大の一途を辿りつゝあるので、五月一日を期して更に鍾路及び西大門の兩稅務署を新設し、府民の便益を圖るとゝもに稅務事務の完璧を期することになった

この鍾路稅務署は鍾路區及び東大門區を管轄し、廳舍は京城稅務署廳舍の一部を使用する、西大門稅務署は西大門區及び高陽郡を管轄するが、廳舍は京城通義町停車場前の元稅務官吏養成所跡を使用することになった

なほ平壤府の發展に伴ひ平壤稅務署の一部を分離して新に大同稅務署を設け、平南道廳第一分廳（舊稅務監督局廳舍）内の一部を假廳舍として同じく五月一日から開廳する

本爲替は郵便局以外の郵便局で受付、また爲替取組の手續は內國爲替と同様だが內國爲替管理法令の適用を受けるから送金者は原則として大藏大臣の許可を受けねばならぬ

脳の病（てんかん）癲癇○中風 再發防止法
家傳救命湯の實効 本病は突然ヒキツケ卒倒し、實に危い恐しい病氣ですから、徹底的療法で治さねばなりません。この療法に永年從事する當院は百日の原病某本難手録を發行し切手五十錢封入者に試驗と共に送呈しますが、本書による皇漢藥の實効で發作を防いだ實驗治癒者から、多數の感謝狀があります。憐みの方は年齢記載、此新聞名をしためお手紙下さい。
和歌山市片岡町一丁目 富吉醫學研究院（十）

京日案内料金（前金）
種別 一件一回 税込
一號型 金八圓八拾七錢
二號型 金拾壹圓八拾貳錢
三號型 金貳拾參圓六拾四錢
求職一號型 金四圓四拾四錢

從業者募集 満十六歳以上の者要保證 本人來社あれ 京城府鍾路 九八電光三九六○番

看護婦 外科經驗者 京城鐘路 和信裏（前白波跡）高本外科醫院

賣家 延禧莊文化住宅七八坪 六八四 二四六坪 二階建 二百八坪 本六○七七

プリント 筆生募集 ゴシック文字に堪能な方 四ノ八 京城膳奉町 電東五二一

求貸事務所 或は十坪位 京城中央 貸してくれる方 電東二五○六

求貸 事務所 電東二四九一

男女社員急募 松下電器産業株式會社 京城府龍山區 電話龍三三三番

京城府尹官房 女事務員・タイピスト採用

巡視募集 若干名 京城府太平通一丁目 京城府尹官房

朝鮮織物既製 京城府龍山區

會社設立 決算整理檢査 大藏大臣認可 甲斐計理事務所 京城府櫻井町二丁目一七七 電話本局②五二七八番

どもり矯正 夜間 總督府社會課後援

無料 法律相談 但し書面回答を除く 毎週日曜午後一時より五時迄 南大門通三、四丁目 京城辯護士會

株式名義書換停止公告 昭和拾九年五月壹日ヨリ同月拾五日迄株主名簿書換を停止致します 昭和拾九年四月貳拾九日 京城府中區太平町 朝鮮海陸運輸株式會社

皮膚泌尿 性病科 醫學博士 金林皇煥 電光⑤1551

―近刊豫告―
前京城覆審法院檢事長 玉名友彦歌集
朝鮮刑事令釋義 價三・五〇
楠田敏郎 歌集 和魂（にぎたま） 價三・五〇
日の丸教室 東郷成藏著 價一・八〇
水路曲線表 價四・〇〇
大洋出版社

謹告
來ル五月一日弊社事務所ヲ左記ニ移轉可致候間御通知申上候
移轉先 京城府中區長谷川町二ノ一（富士ビル四階）
電話② 三九八八・七三五八・四四八八
昭和十九年四月廿日
東華產業株式會社京城支店

胃腸の決勝態勢 通じと健康
「通じは長命の親」と諺にあります。この眞實性は、近代醫學で、便秘すると腸毒菌が發生して、胃腸や身體に非常な大害を與へると云ふ事實によって證明されました。ヨーソは、毎日の圓滑な通じをつけつゝ、同時に胃腸の消化機能を賦化すると云ふ快通緩下作用によって、幾多の病者から喜ばれて居ります。便秘がちの方、下痢のくせにしぶる方、胃腸弱い方達は早く試して下さい。
快通 コーソ
試藥呈 東京小石川西原町一ノ三 弘和製藥企劃部宛へ
製造元 弘和製藥株式會社
發賣元 日本賣藥配給統制會社

ぜん息、神經痛 高血壓 中風 ビタミンB 一アンプル中 三、〇〇〇單位 内服用 ピーシー 大阪市東淀川區三國本町 今津化學研究所

京日文化映畫劇場
二十七日―三日
發聲漫畫の出來るまで
スポーツの一年
保菌者を探る
愛國行進曲
新聞戰線
日本ニュース

毛深 永久に美肌を 相川テーオー社

企業整備の 特殊預金 年三分九厘 株式會社 朝鮮殖産銀行

東洋精神の顯現 崔承喜 藝術舞踊公演
主催 大日本婦人會朝鮮本部
後援 朝鮮軍報道部・總督府情報課・國民總力朝鮮聯盟・京城日報社・毎日新報社
於 府民館
五月二日夜 特別招待觀賞會（非一般公開）
三日 夜一般公演 晝皇軍慰問
四日 夜一般公演 晝皇軍慰問
五日 夜一般公演 晝皇軍慰問
六日 夜一般公演 晝皇軍慰問
七日 夜一般公演 晝皇軍慰問
八日 晝皇軍慰問
毎夕七時・ヒル二時開演
前賣券全部賣切 當日賣りのみ殘してあります